

請轉會員

第 108 號



經濟部國際貿易局 函

機關地址：臺北市湖口街1號
 承辦人：高克銓
 聯絡電話：(02)23977426
 傳 真：(02)23216442
 電子郵件：K.chuan@trade.gov.tw

10092
 台北市中正區愛國東路 22 號 6 樓

受文者：台灣區絲織工業同業公會

發文日期：中華民國108年10月25日
 發文字號：貿雙二字第1087031439號
 速別：最速件
 密等及解密條件或保密期限：

附件：如文(1087031439-1.pdf、1087031439-1-1.doc、1087031439-1-2.pdf、1087031439-1-3.docx、1087031439-2.doc)

主旨：有關土耳其於本(108)年10月18日公告即日起對紗羅、薄紗、窄幅梭織物、標籤、刺繡物等8類產品加徵10%關稅一案，請查照並轉知會員廠商。

說明：

- 一、依據駐土耳其代表處經濟組108年10月18日土經字第1080000438號函辦理（如附件1）。
- 二、土國在其WTO承諾之約束稅率以內調增關稅，依據旨揭公告附件，我屬於第9類國家，爰加徵10%後所適用之關稅稅率為15%至18%，請參閱對照表（如附件2）。

正本：台灣區絲織工業同業公會、台灣區織布工業同業公會、臺灣省進出口商業同業公會聯合會、台北市進出口商業同業公會、高雄市進出口商業同業公會

副本：中華民國全國工業總會（含附件）、駐土耳其代表處經濟組

局長 楊珍妮

2020

附件

檔		保存年限
號	/ /	

駐土耳其代表處經濟組 函

機關地址：Resit Galip Cad., Rabat Sok.
 ,No:16 G.O.P., 06700,Ankara
 Turkey

承辦人：沈玥彤
 電話：90-312-4469604
 傳真：90-312-4478465
 Email：ywshen@moea.gov.tw

受文者：經濟部國際貿易局

發文日期：中華民國108年10月18日

發文字號：土經字第1080000438號

速別：普通件

密等及解密條件或保密期限：

附件：如文 (1080000438_Attach1.doc, 1080000438_Attach2.pdf, 1080000438_Attach3.docx)

主旨：關於土耳其政府對紗羅、薄紗、窄幅梭織物、標籤、刺繡物等等8類產品課徵10%附加關稅一案，報請鑒察

說明：

- 一、依據土耳其本(108)年10月18日第30922號政府公報辦理。
- 二、公報略以，旨述產品自公告(即10月18日)起對非與土國簽有自由貿易協定之國家實施附加關稅，公告日前已裝船運往土耳其之產品，最遲應於公告日起45日內以報關文件取得登記，則該產品免徵本案附加關稅。
- 三、檢送本案土文公報、中文摘譯及稅率表等分如附件，併請鑒參。

正本：經濟部國際貿易局

副本：電子公文交換章
 2019/10/18 17:35:28

國際貿易局 108/10/18



1087031439

裝訂線

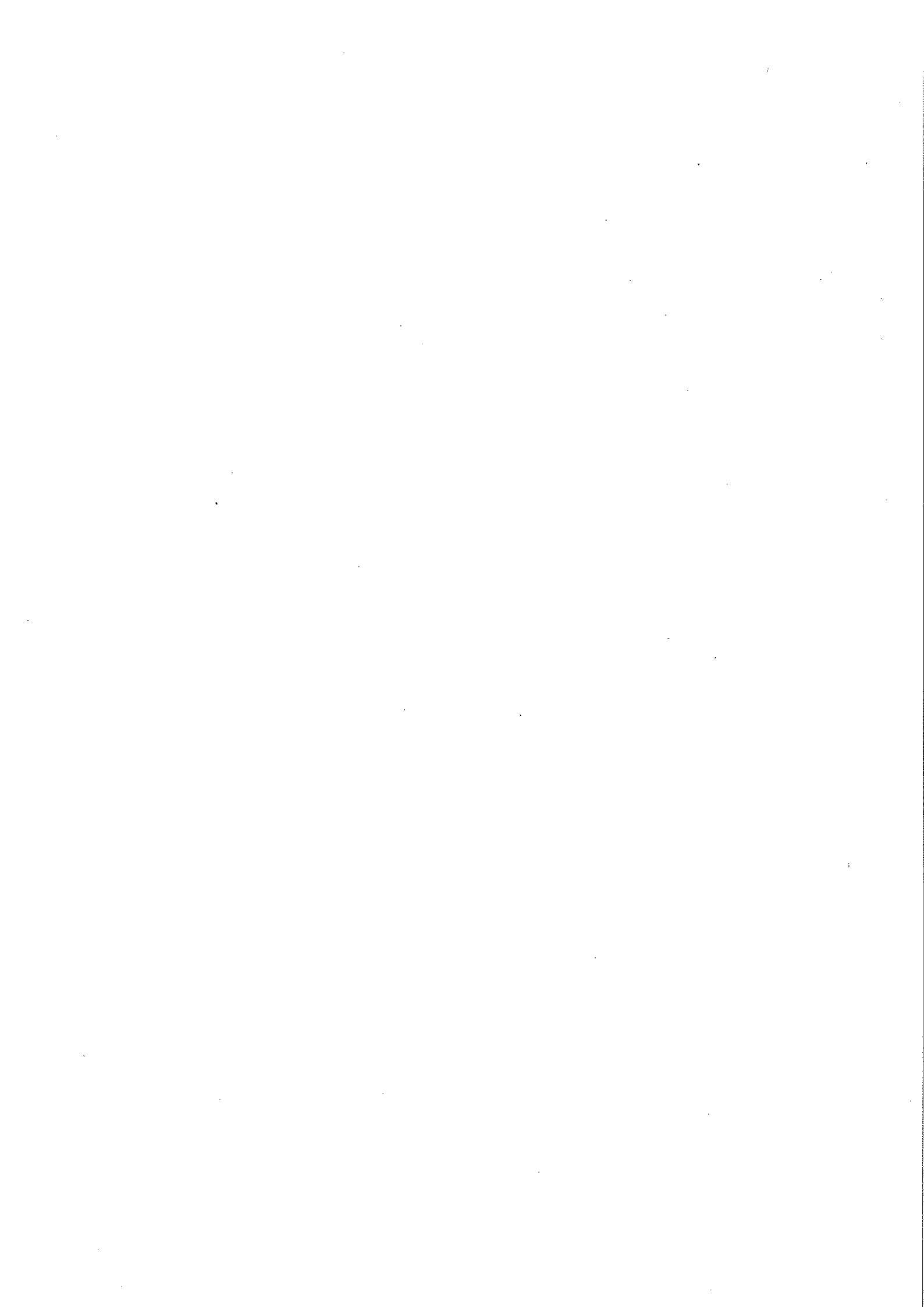

進口相關附加公告

- 第一條 1995 年 12 月 20 日本國政府第 95/7606 號公報，宣布對該公報附件提及之產品項目課徵附加關稅。
- 第二條 (1) 本附加關稅課徵產品項目如附件表格。
(2) 本案產品附加關稅稅率根據本國海關第 474 號進口稅法，總稅率不超過 50%。
(3) 附加關稅、海關當局稅收、進口關稅等稅收係各為獨立稅收項目並將納入一般財政收支紀錄。
(4) 本公告涉及之附加關稅措施受海關相關規定及程序規範。
- 第三條 (1) 附件表格之產品項目倘非自 1-4 類國家進口(即表格中 5-9 類國家)，將予以課徵附加關稅。1-4 類國家係與土國簽有自由貿易協定之國家，包括歐盟、歐洲自由貿易聯盟(EFTA)、以色列、馬其頓、波士尼亞赫塞哥維納、摩洛哥、巴勒斯坦、突尼西亞、埃及、喬治亞、阿爾巴尼亞、智利、塞爾維亞、蒙特內哥羅、科索沃、模里西斯、摩爾多瓦、法羅群島、南韓、馬來西亞及新加坡。
(2) 進口產品真實產地之申報權責在於進口商。
(3) 案繫產品之進口再出口情形不在本規定範圍內。
(4) 本規定不適用土國與歐盟間使用關稅同盟自由貿易區通關文件(A.TR Movement Certificate)之產品。
(5) 本公告附件之國家分類係依照土國進口法規之國家分類，所涉及產品項目屬進口法規產品分類之第二類(按：第二類為工業產品)。
(6) 本公告涉及之產品項目不包含土國進口法規分類第五類之產品(按：第五類產品為土國及歐盟關稅同盟協議中暫不討論之產品清單)。
- 第四條 本公告所涉事宜權責單位為土耳其貿易部。

暫行條文 公告日前已裝船將運往土耳其之產品，最遲應於公告日後45
天內以報關文件取得登記，則該產品免徵本案附加關稅。

第五條 本規定自公告日起生效。

第六條 本公告由土耳其貿易部長批准執行。

附件表格

稅號	產品敘述	附加關稅稅率(%)							第 9 類 國 家
		第 1 類 國 家	第 2 類 國 家	第 3 類 國 家	第 4 類 國 家	5			
						6	7	8	
58.03	紗羅，第 5806 節之窄幅織物除外	0	0	0	0	10	10	10	10
58.04	薄紗及其他網狀織物，不包括梭織、針織或針之織品；花邊，成幅、成條或成小塊者，第 6002 節至 6006 節之織物除外	0	0	0	0	10	10	10	10
58.06	窄幅梭織物，但第 5807 節之貨品除外；以經紗而無緯紗，由膠黏合成之窄條織物	0	0	0	0	10	10	10	10
58.07	紡織材料製之標籤、徽章及類似品，包括成幅、成條或剪裁成一定形狀或尺寸者（刺繡者除外）	0	0	0	0	10	10	10	10
58.08	整條之編織帶；無繡花之整條飾帶，針織或針織品除外；飾總、毛球及類似品	0	0	0	0	10	10	10	10
58.09	未列名金屬線或第 5605 節攙金屬之紗之梭織物，供服飾用、作為室內裝飾用紡織品或類似用途者	0	0	0	0	10	10	10	10

58.10	刺繡物，成幅、成條或成小塊者	0	0	0	0	10	10	10	10
58.11	以一層或一層以上之紡織材料與襯墊經縫合或其他方法組合而成之成幅褥墊紡織產品，第 5810 節之刺繡物除外	0	0	0	0	10	10	10	10

- 1：歐盟、歐洲自由貿易聯盟(EFTA)、以色列、馬其頓、波士尼亞赫塞哥維納、摩洛哥、巴勒斯坦、突尼西亞、埃及、喬治亞、阿爾巴尼亞、智利、塞爾維亞、蒙特內哥羅、科索沃、模里西斯、摩爾多瓦、法羅群島
- 2：南韓
- 3：馬來西亞
- 4：新加坡
- 5：普遍優惠關稅制下之國家
- 6：最不發達國家
- 7：適用特殊獎勵措施之國家
- 8：發展中國家
- 9：其他國家(如中國大陸、日本、臺灣)

CUMHURBAŞKANI KARARI



Karar Sayısı: 1665

Ekli "İthalat Rejimi Kararına Ek Karar"ın yürürlüğe konulmasına; 1567 sayılı Kanunun 1 inci, 474 sayılı Kanunun 2 nci, 3283 sayılı Kanunun 2 nci, 4458 sayılı Kanunun 16 ncı, 22 nci ve 55 inci maddeleri ile 2976 sayılı Kanun hükümleri gereğince karar verilmiştir.

17 Ekim 2019

Recep Tayyip ERDOĞAN
CUMHURBAŞKANI

İTHALAT REJİMİ KARARINA EK KARAR

MADDE 1- (1) 20/12/1995 tarihli ve 95/7606 sayılı Bakanlar Kurulu Kararı ile yürürlüğe konulan İthalat Rejimi Kararına ekli II sayılı listede yer alan ve ekli tabloda gümrük tarife pozisyonu (G.T.P.) belirtilen maddelerin ithalatında ilave gümrük vergisi alınır.

MADDE 2- (1) Bu Karar kapsamında tahsil edilecek ilave gümrük vergisi oranları ekli tabloda gösterilmektedir.

(2) Her halükarda hesaplanan toplam vergi oranı (İthalat Rejimi Kararına ekli II sayılı listede yer alan gümrük vergisi ile bu Karar kapsamında alınacak ilave gümrük vergisi toplamı) 14/5/1964 tarihli ve 474 sayılı Gümrük Giriş Tarife Cetveli Hakkında Kanunda gösterilen hadlerin %50 artırılmış düzeyini aşamaz. Aşması durumunda 474 sayılı Kanunda gösterilen hadlerin %50 artırılmış düzeyi uygulanır.

(3) İlave gümrük vergisi, gümrük idarelerince, ithalatta alınan gümrük vergileri ve diğer mali yükümlülüklerden ayrı olarak tahsil olunur ve genel bütçeye irat kaydedilir.

(4) Bu Karar kapsamı ilave gümrük vergisi hakkında, gümrük vergisinin tabi olduğu usul ve hükümler uygulanır.

MADDE 3- (1) Ekli tabloda yer alan ve A.TR dolaşım belgesi çşliğinde ithal edilen Avrupa Birliği ve Türk menşeli olmayan eşyadan "Diğer Ülkeler" sütununda belirtilen oran üzerinden ilave gümrük vergisi alınır. Ancak, Türkiye'nin taraf olduğu serbest ticaret anlaşmaları çerçevesinde bir çapraz menşe kümülsasyon sistemine dahil ülkeler menşeli eşyadan tercihli menşenin tevsiki halinde ilave gümrük vergisi alınmaz.

(2) Bu Kararın uygulanmasında eşyanın menşenin doğru beyan edilmesinden ithalatçı sorumludur.

(3) Ekli tabloda yer alan ürünlerin Dâhilde İşleme Rejimi kapsamında ithal edilerek işlem görmüş ürün olarak ihraç edilmesi halinde varsa telafi edici verginin hesaplanmasında bu Karar hükümleri uygulanmaz.

(4) Bu Karar kapsamındaki ürünlerin İthalat Rejimi Kararı eki listelerdeki gümrük vergisi oranı üzerinden vergi tahsilatı yapılarak gümrük gözetimi altındayken A.TR dolaşım belgesi düzenlenerek Avrupa Birliği'ne üye ülkelere ihraç edilmesi halinde, bu Karar kapsamındaki ilave gümrük vergisi uygulanmaz.

(5) İlave gümrük vergisine ilişkin sütunlarda belirtilen ülke ve ülke grupları İthalat Rejimi Kararında tanımlanan ülke ve ülke gruplarıdır. İthalat Rejimi Kararına ekli II sayılı listede yer alan sütun başlıklarında yapılacak değişiklikler bu Karar için de geçerli olur.

(6) Bu Karar kapsamındaki eşyanın aynı zamanda İthalat Rejimi Kararına ekli V sayılı listede yer alması durumunda ilave gümrük vergisi uygulanmaz.

MADDE 4 – (1) Bu Kararda yer alan hususlara ilişkin tebliğler çıkarmaya, özel ve zorunlu durumları inceleyip sonuçlandırmaya Ticaret Bakanlığı yetkilidir.

GEÇİCİ MADDE 1 – (1) Bu Kararın yayımı tarihinden önce Türkiye'ye sevk edilmek üzere bir taşıma belgesi düzenlenerek yüklemesi yapılmış olan eşyanın bu Kararın yayımı tarihinden itibaren en geç 45 gün içinde ithalatına ilişkin gümrük beyannamesinin tescilli veya gümrük mevzuatı çerçevesinde özet beyanın verilmesi halinde, bu Karar hükümleri uygulanmaz.

MADDE 5 – (1) Bu Karar yayımı tarihinde yürürlüğe girer.

MADDE 6 – (1) Bu Karar hükümlerini Ticaret Bakanı yürütür.

TABLO

G.T.P	İLAVE GÜMRÜK VERGİSİ ORANI (%)*							
	1	2	3	4	5			9
					6	7	8	
58.03	0	0	0	0	10	10	10	10
58.04	0	0	0	0	10	10	10	10
58.06	0	0	0	0	10	10	10	10
58.07	0	0	0	0	10	10	10	10
58.08	0	0	0	0	10	10	10	10
58.09	0	0	0	0	10	10	10	10
58.10	0	0	0	0	10	10	10	10
58.11	0	0	0	0	10	10	10	10

* 1 : AB Üyesi Ülkeler, EFTA Üyesi Ülkeler, İsrail, Makedonya, Bosna-Hersek, Fas, Filistin, Tunus, Mısır, Gürcistan, Arnavutluk, Şili, Sırbistan, Karadağ, Kosova, Morityus, Moldova, Faroe Adaları; 2 : Güney Kore; 3 : Malezya; 4 : Singapur 5 : Genelleştirilmiş Tercihler Sisteminden Yararlanacak Ülkeler Grubu; 6 : En Az Gelişmiş Ülkeler; 7 : Özel Teşvik Düzenlemelerinden Yararlanacak Ülkeler 8 : Gelişme Yolundaki Ülkeler; 9 : Diğer Ülkeler

稅率表

稅號	產品敘述	第 9 類國家 附加關稅稅率 (%)	第 9 類國家 現行稅率(%)	土國入 WTO 承諾關稅 (最高%)
58.03	紗羅，第 5806 節之窄幅織物除外	10	5.8-8	P(25)
58.04	薄紗及其他網狀織物，不包括梭織、針織或針之織品；花邊，成幅、成條或成小塊者，第 6002 節至 6006 節之織物除外	10	6.5-8	P(38)
58.06	窄幅梭織物，但第 5807 節之貨品除外；以經紗而無緯紗，由膠黏合成之窄條織物	10	6.2-7.5	36
58.07	紡織材料製之標籤、徽章及類似品，包括成幅、成條或剪裁成一定形狀或尺寸者（刺繡者除外）	10	6.2-8	U
58.08	整條之編織帶；無繡花之整條飾帶，針織或針織品除外；飾總、毛球及類似品	10	5-5.3	P(36-80)
58.09	未列名金屬線或第 5605 節攙金屬之紗之梭織物，供服飾用、作為室內裝飾用紡織品或類似用途者	10	5.6	U
58.10	刺繡物，成幅、成條或成小塊者	10	5.8-8	U
58.11	以一層或一層以上之紡織材料與襯墊經縫合或其他方法組合而成之成幅褥墊紡織產品，第 5810 節之刺繡物除外	10	8	P(25)

註：

U：unbound

P：partially bound

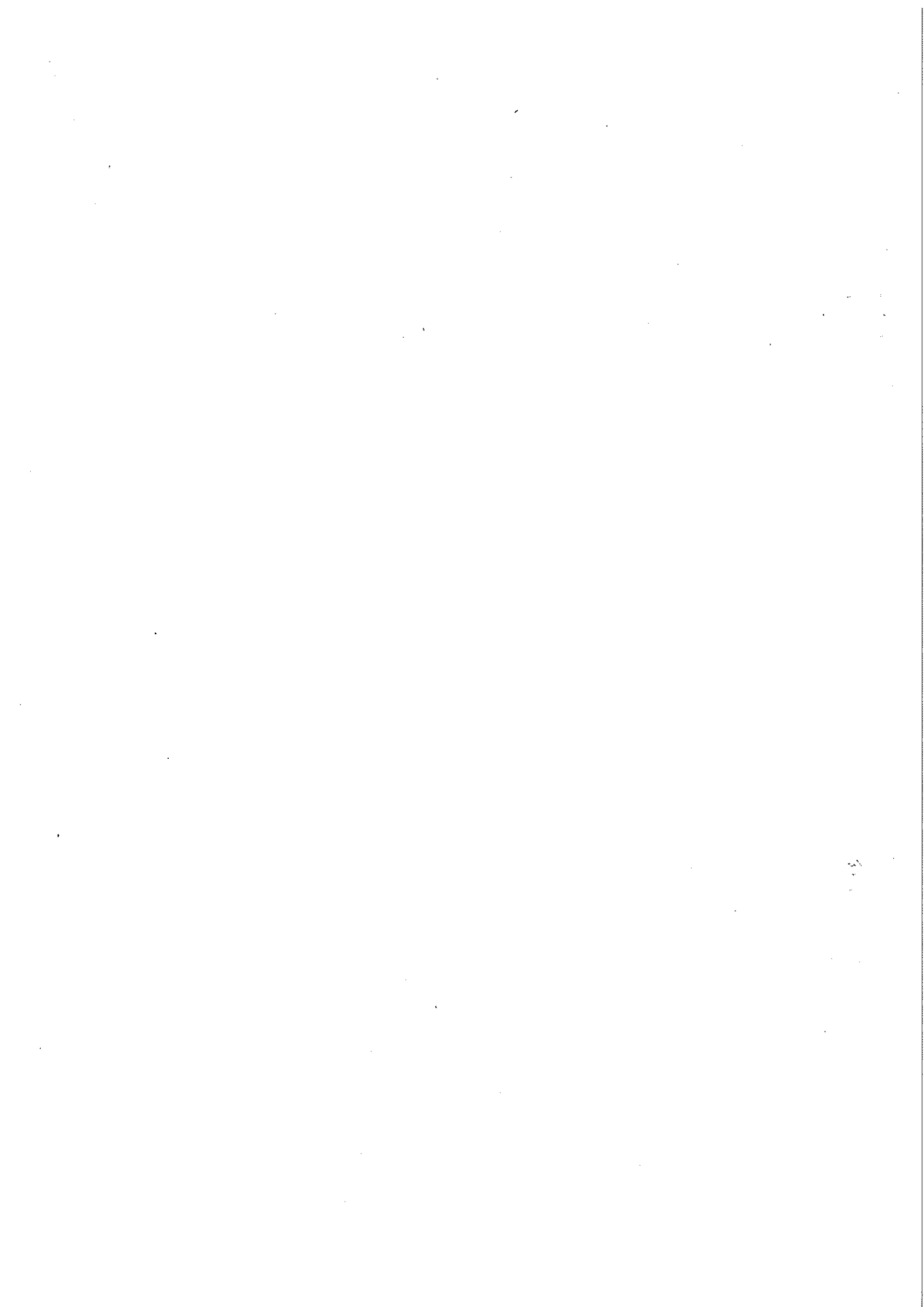

308172

土耳其 2019/30922 號公告 紗羅等 8 項產品現行及調增後稅率對照表

項次	稅號	產品敘述	調增關稅稅率(%)			第 9 類國家		土國在 WTO 承諾之約束稅率
			第 1-4 類國家	第 5-8 類國家(1)	第 9 類國家(1)	現行稅率(2)	調高後稅率(1+2)	
1	58.03	紗羅，第 5806 節之窄幅織物除外	0	10	10	5.8-8	15.8-18	P(25)
2	58.04	薄紗及其他網狀織物，不包括梭織、針織或針之織品；花邊，成幅、成條或成小塊者，第 6002 節至 6006 節之織物除外	0	10	10	6.5-8	16.5-18	P(38)
3	58.06	窄幅梭織物，但第 5807 節之貨品除外；以經紗而無緯紗，由膠黏合成之窄條織物	0	10	10	6.2-7.5	16.2-17.5	36
4	58.07	紡織材料製之標籤、徽章及類似品，包括成幅、成條或剪裁成一定形狀或尺寸者（刺繡者除外）	0	10	10	6.2-8	16.2-18	U
5	58.08	整條之編織帶；無繡花之整條飾帶，針織或針織品除外；飾總、毛球及類似品	0	10	10	5-5.3	15-15.3	P(36-80)
6	58.09	未列名金屬線或第 5605 節攙金屬之紗之梭織物，供服飾用、作為室內裝飾用紡織品或類似用途者	0	10	10	5.6	15.6	U
7	58.10	刺繡物，成幅、成條或成小塊者	0	10	10	5.8-8	15.8-18	U
8	58.11	以一層或一層以上之紡織材料與襯墊經縫合或其他方法組合而成之成幅襯墊紡織產品，第 5810 節之刺繡物除外	0	10	10	8	18	P(25)

國家類別

- 1：歐盟、歐洲自由貿易聯盟(EFTA)、以色列、馬其頓、波士尼亞赫塞哥維納、摩洛哥、約旦河西岸和加薩、突尼西亞、埃及、喬治亞、阿爾巴尼亞、約旦、智利、塞爾維亞、蒙特內哥羅、科索沃及摩爾多瓦
- 2：南韓
- 3：馬來西亞
- 4：新加坡
- 5：普遍優惠關稅制下之國家
- 6：最不發達國家
- 7：適用特殊獎勵措施之國家
- 8：發展中國家
- 9：其他國家(如中國大陸、日本、臺灣)

註：

- 1.U：unbound，未承諾約束稅率。
- 2.P(partially bound)：在 WTO 承諾部分約束稅率。